



CARTA CONVITE

Brasília-DF, 13 de novembro de 2024.

Prezado (a),

O **WWF-Brasil** convida para a participação no processo de contratação nº **002716**.

Somos uma organização não-governamental brasileira e sem fins lucrativos que trabalha para mudar a atual trajetória de degradação ambiental e promover um futuro mais justo e saudável para todos, no qual sociedade e natureza vivam em harmonia.

Abaixo você encontrará o detalhamento deste processo de concorrência.

1. Contextualização

As Cabeceiras do Pantanal são uma paisagem prioritária para o WWF-Brasil, formada por 84% Cerrado e 16% Amazônia, e é responsável por cerca de 80% da contribuição hídrica que chega ao Pantanal. Apesar da sua importância hídrica, a paisagem tem um alto grau de degradação e desmatamento, com mais 480.000 ha de áreas de proteção permanentes que necessitam de restauração. O WWF-Brasil atua na região há mais de 10 anos estruturando a cadeia da restauração e engajando diferentes atores, e um dos trabalhos desenvolvidos foi o apoio à criação e à formalização de uma rede de sementes no Mato Grosso do Sul (MS). A Rede Flor do Cerrado foi criada em 2022 como uma rede comunitária de coletores de sementes que promove a integração social, geração de renda, conservação ambiental e auxilia na restauração das paisagens através do fornecimento de espécies nativas do Cerrado.

Atualmente, as atividades de coleta e beneficiamento de sementes são realizadas por 4 comunidades locais de forma coletiva, incentivando a colaboração e o compartilhamento de conhecimentos e experiências. Isso contribui para a construção de uma comunidade mais coesa e solidária, onde todos/as trabalham juntos em prol de um objetivo comum. As comunidades desempenham um papel fundamental no uso, manejo e conservação das áreas naturais. No entanto, foi identificado que uma das principais dificuldades enfrentadas pelos coletores é o reconhecimento das espécies listadas para coleta em campo.

CARTA CONVITE

2. Objeto de Contratação

Esta carta tem por objetivo a contratação de um/a consultor/a para a **“identificação botânica de espécies nativas do Cerrado e marcação de suas matrizes”** na comunidade de Alambari, no Assentamento Eldorado em Sidrolândia - MS, e nas áreas de coleta associadas ao Centro de Produção Pesquisa e Capacitação do Cerrado - CEPPEC, em Nioaque – MS (figura 1).



Figura 1: Mapa da região com a localização dos núcleos coletores da Rede Flor do cerrado, objeto dessa contratação.

3. Atribuições do/a consultor/a ser contratado/a:

2.1 Realizar a coleta e identificação botânica das espécies nativas da região, incluindo indivíduos arbóreos, arbustivos, herbáceos, com ênfase nas pioneiras e gramíneas;

CARTA CONVITE

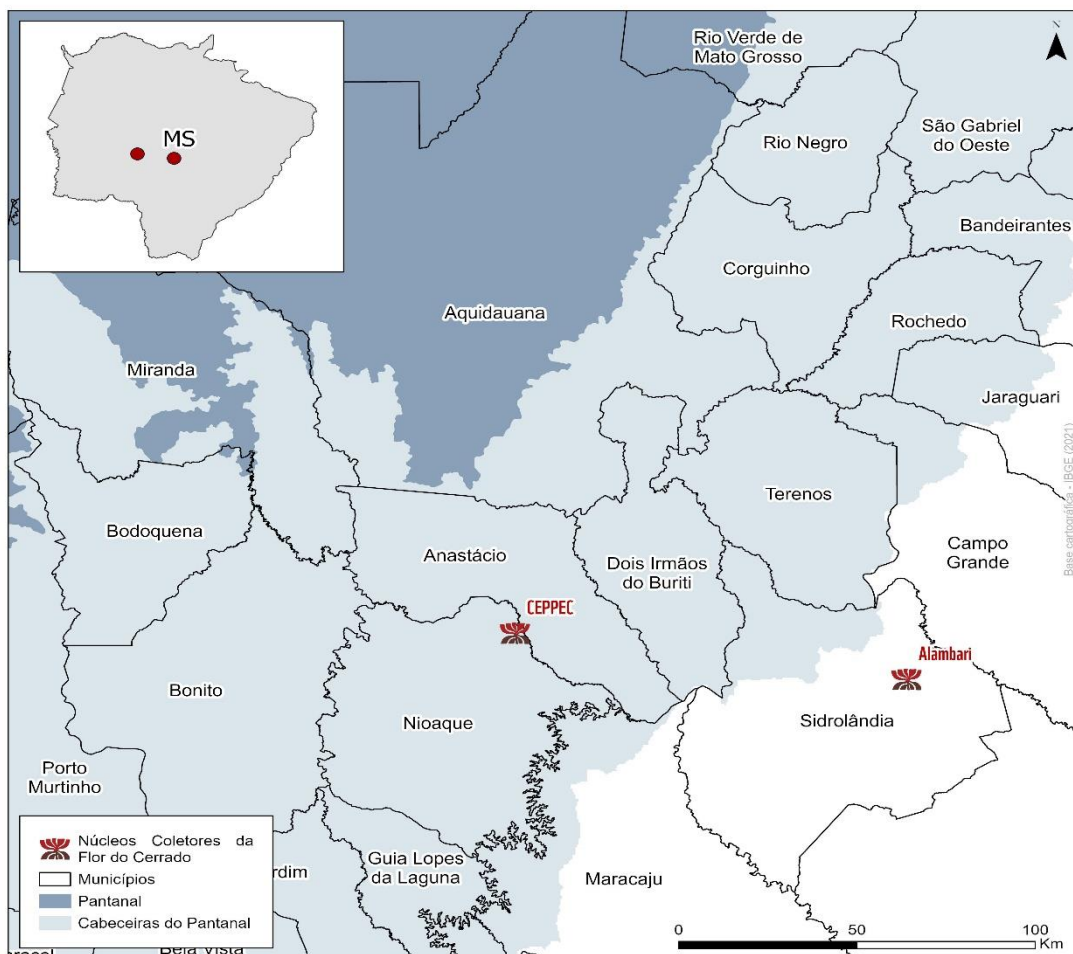
2.2 Associar a identificação científica aos nomes populares usados pelas comunidades locais, assim como numerar e marcar os indivíduos botânicos coletados (plaquear), registrar suas coordenadas geográficas e fotos do hábito, folhas, flores, frutos e tronco (caso houver) de todas as matrizes plaqueadas;

2.3 Durante ou após a coleta dos materiais, abordar sobre a importância da identificação das espécies para o trabalho de coleta de sementes, assim como sobre a importância da rede e da restauração nas comunidades.

2.4 Responsabilizar-se pelo georreferenciamento da trilha e pontos das espécies identificadas, utilizando aplicativos para celular como o Avenza Maps ou um GPS de sua preferência, e assegurar que o produto gerado seja entregue ao WWF-Brasil em formato .shapefile ou .KMZ/.KML, contendo os respectivos metadados (documento descritivo das feições mapeadas);

2.5 Obter o termo de uso e cessão de imagens dos/as participantes coletores e guias locais que acompanharam a contratante no território;

3.1 As entregas da contratada serão compostas por:

1) Relatório preliminar e final em formato Word para revisão e PDF após aprovação do produto, com a contextualização e escopo do trabalho, metodologia, resultados, discussão, conclusão e referências bibliográficas;

2) Inserir fotos na pasta do Google Drive (a ser compartilhada pelo WWF-Brasil) separadas por trilha ou famílias botânicas, contendo as fotos com nome científico e popular das espécies;

3) Os pontos das coordenadas das matrizes identificadas devem estar em formatos .shp / .kml no APP Avenza Maps, com as trilhas visitadas e suas coordenadas geográficas;

4) Preencher uma tabela em Excel contendo informações sobre as espécies coletadas incluindo: família botânica, gênero e espécie (científico e popular), autor, grupo sucessional, hábito, tipo de frutos (seco x carnoso; deiscente x indeiscente) e sementes (ex. deiscente ou indeiscente, alada, etc), local coletado (trilha), número da placa, caracterização da vegetação onde foi coletada (ex. Cerrado sensu stricto, mata ciliar, vereda etc) informações adicionais, grau de ameaça IUCN/MMA, e indicar o local onde as fotos estão armazenadas.

CARTA CONVITE

3. Cronograma de Atividades

Item	Atividades
1	Elaboração do Plano de Trabalho com as atividades previstas, cronograma das ações e metodologias para validação da equipe técnica do WWF-Brasil
2	Visitas à campo, coleta, marcação das matrizes e das trilhas, registro fotográfico, identificação das espécies em conjunto com alguns coletores e parceiras do projeto.
3	Organização do material botânico coletado, do registro fotográfico, das coordenadas em documentos nos formatos word, excel, .shp e das fotos na pasta do Google Drive a ser compartilhada pelo WWF-Brasil.
4	Elaboração do relatório descritivo e técnico, incluindo materiais fotográficos e coordenadas.

4. Entregas esperadas

Abaixo você encontrará a lista de entregas esperadas para esse processo de contratação.

Nº da Entrega	Entrega	Estimado, em dias, para entrega, após assinatura do contrato
Produto 1	Plano de trabalho – que incluem: planejamento conjunto com a equipe técnica do WWF-Brasil, metodologia participativa e cronograma de ação em Sidrolândia e em Nioaque – MS.	20 dias
Produto 2	Relatório do núcleo Alambari - da identificação das espécies e marcação de matrizes da região com coordenadas geográficas, plaqueamento e registro fotográfico conforme descrito no objeto do item 2.	60 dias
Produto 3	Relatório do núcleo do CEPPEC - da identificação das espécies e marcação de matrizes da região com coordenadas geográficas, plaqueamento e registro fotográfico conforme descrito no objeto do item 2.	90 dias



CARTA CONVITE

É de suma importância que o proponente siga esses itens como referência para elaboração de sua proposta.

*Esteja atento! Copie e cole estes produtos no arquivo “**Proposta Modelo**” enviado anexo e não altere os produtos, eles serão utilizados para comparar propostas entre os proponentes. Os produtos também serão utilizados posteriormente como comprovação da entrega e liberação dos pagamentos.*

4.1 Equipe deve ser formada de ao menos 1 profissional com graduação e/ou pós-graduação em: Biologia, Geografia, Gestão Ambiental, Engenharia Ambiental, ou áreas afins.

4.2 Equipe deve ter as seguintes competências e habilidades: Capacidade de identificação botânica de espécies do cerrado; Habilidade para interagir com comunidades tradicionais e locais; Desejável ter conhecimentos de etnobotânica no Cerrado; Habilidade para tabular dados; Organização e disciplina: habilidade para planejar, priorizar demandas e implementar as etapas para atingir os objetivos estabelecidos.

5. Critérios técnicos para seleção da proposta vencedora

Critério Técnico para Avaliação	Peso por critério
O proponente ter apresentado toda a documentação necessária, conforme o manual do fornecedor.	10
Currículo do/a consultor/a;	20
Adequação da proposta ao escopo do projeto;	15
Formação, pós-graduação e experiência comprovada. Formações possíveis: Graduação e/ou pós-graduação em: Biologia, Geografia, Gestão Ambiental, Engenharia Ambiental, Engenharia Florestal, com ênfase em Restauração Ecológica, Botânica, Etnobotânica (restauração da vegetação nativa ou áreas ligadas à conservação da natureza e o uso sustentável dos recursos naturais).	15
Experiência na região e conhecimento das comunidades será um diferencial.	40
Total	100

6. Proposta Técnica e Comercial



CARTA CONVITE

6.1 O proponente deve responder sua proposta **técnica e comercial** através do preenchimento do arquivo **“Proposta Modelo” em Excel**.

6.2 O proponente também deverá apresentar a **equipe** que fará a execução dos trabalhos e suas atribuições conforme consta na **“Proposta Modelo”**.

6.3 Sobre a proposta de preço favor apresentar os valores brutos, ou seja, incluindo impostos e encargos. Custos de transporte, deslocamento, alojamento, alimentação e outros custos indiretos, já devem estar dispostos dentro do valor final proposto, não havendo nenhum pagamento adicional.

6.4 O proponente deverá especificar a metodologia participativa de interação com os coletores da comunidade, a quantidade de dias de campo necessários e devolutiva do trabalho executado com a identificação das espécies na comunidade.

6.5. O WWF-Brasil conhece as comunidades em questão e irá facilitar a entrada e mobilização junto as comunidades.

6.6. O proponente deve incluir na proposta os custos com logística de viagem e alimentação para a realização do trabalho. Ressalta-se que nas comunidades do Alambari e no Ceppec há possibilidade de acomodação e alimentação.

7. Documentos

Esteja atento aos critérios técnicos que exigem comprovação, certificação e/ou documentos que precisam ser enviados juntos à proposta. **Documentos solicitados neste arquivo, são obrigatórios.**

Fique à vontade para enviar documentos adicionais, referentes a apresentação da empresa ou abordagem.

8. Prazos da concorrência

Envio de dúvidas: até [15/11/2024](#)

Resposta de dúvidas: até [18/11/2024](#)



CARTA CONVITE

Envio da proposta: até **25/11/2024**

Divulgação do resultado do processo: até **30** dias após o envio das propostas

Toda a comunicação deve ser feita através do e-mail: compras@wwf.org.br com o seguinte assunto: PROCESSO Nº **002716_Consultoria_Identificação botânica de espécies nativas do Cerrado**

9. Considerações finais

Atenção! Ao responder este orçamento/proposta, o proponente está de acordo com as regras e disposições gerais do WWF-Brasil disponível para leitura no [link](#).

Confira também nosso [portal do fornecedor](#), onde disponibilizamos instruções sobre:

- Requisitos mínimos para se tornar um fornecedor - [link](#)
- Documentação necessária na etapa de cadastro, ou seja, após a escolha da proposta vencedora - [link](#)
- Modelo de Proposta - [link](#)
