



CARTA CONVITE

Brasília-DF, 20/04/2026

Prezado (a),

O **WWF-Brasil** convida para a participação no processo de contratação nº **005131**.

Somos uma organização não-governamental brasileira e sem fins lucrativos que trabalha para mudar a atual trajetória de degradação ambiental e promover um futuro mais justo e saudável para todos, no qual sociedade e natureza vivam em harmonia.

Abaixo você encontrará o detalhamento deste processo de concorrência.

1. Contextualização

O WWF-Brasil trabalha com diversas estratégias e abordagens para conservação e manutenção da biodiversidade no território brasileiro. Dentre tais ações, há um direcionador focado em restauração de ecossistemas naturais, cujo objetivo é manejar, aumentar e manter espécies e serviços ecossistêmicos desempenhado pela biodiversidade a partir de articulações estratégicas nacionais e regionais, em conjunto com políticas públicas, setor corporativo e terceiro setor.

Dentro deste contexto, a Bacia hidrográfica do Alto Paraguai (BAP) é considerada uma área prioritária para implementação de ações e dedicação de esforços do WWF-Brasil. A BAP é formada, do lado brasileiro, pelas planícies do Pantanal e por todas as nascentes dos seus rios que se localizam na área do planalto, também chamada de cabeceiras do Pantanal. O Pantanal é a maior planície inundável do mundo, com grande relevância ecológica e socioeconômica, é considerado Patrimônio Nacional pela Constituição Federal e Patrimônio Natural da Humanidade e Reserva da Biosfera pela UNESCO, e abriga três áreas designadas como Sítios Ramsar de Importância Internacional (Parque Nacional do Pantanal Mato-Grossense, Reserva Particular do Patrimônio Natural SESC Pantanal e Reserva Particular do Patrimônio Natural Fazenda Rio Negro). A área das cabeceiras pode atingir entre 500 e 1.400m de altitude e é composta majoritariamente por vegetação de Cerrado, com manchas de floresta Amazônica ao norte.

A região da BAP está sob forte pressão antrópica, principalmente, ao avanço da agricultura e da pecuária em áreas de vegetação nativa, incluindo Áreas de Preservação Permanente (APP) – as matas ciliares –, que servem de proteção para os corpos hídricos. As intervenções humanas geram graves impactos relacionados ao uso inadequado do fogo e dos recursos naturais, em especial nas áreas das cabeceiras, o que coloca em risco a conservação do pulso de inundação natural na planície

CARTA CONVITE



Figura 2. Mapa com as possíveis propriedades a serem engajadas e escolhidas para as implementações de restauração.

2. Objeto de Contratação

Este termo de referência tem como objetivo contratar um prestador de serviços para **engajamento de proprietários, implementação, manutenção e monitoramento em ao menos 34 hectares em propriedades privadas no Mato Grosso (MT), com foco principal em Áreas de Proteção Permanentes (APPs) hídricas degradadas**, garantindo alta qualidade dos plantios.

3. Cronograma de Atividades

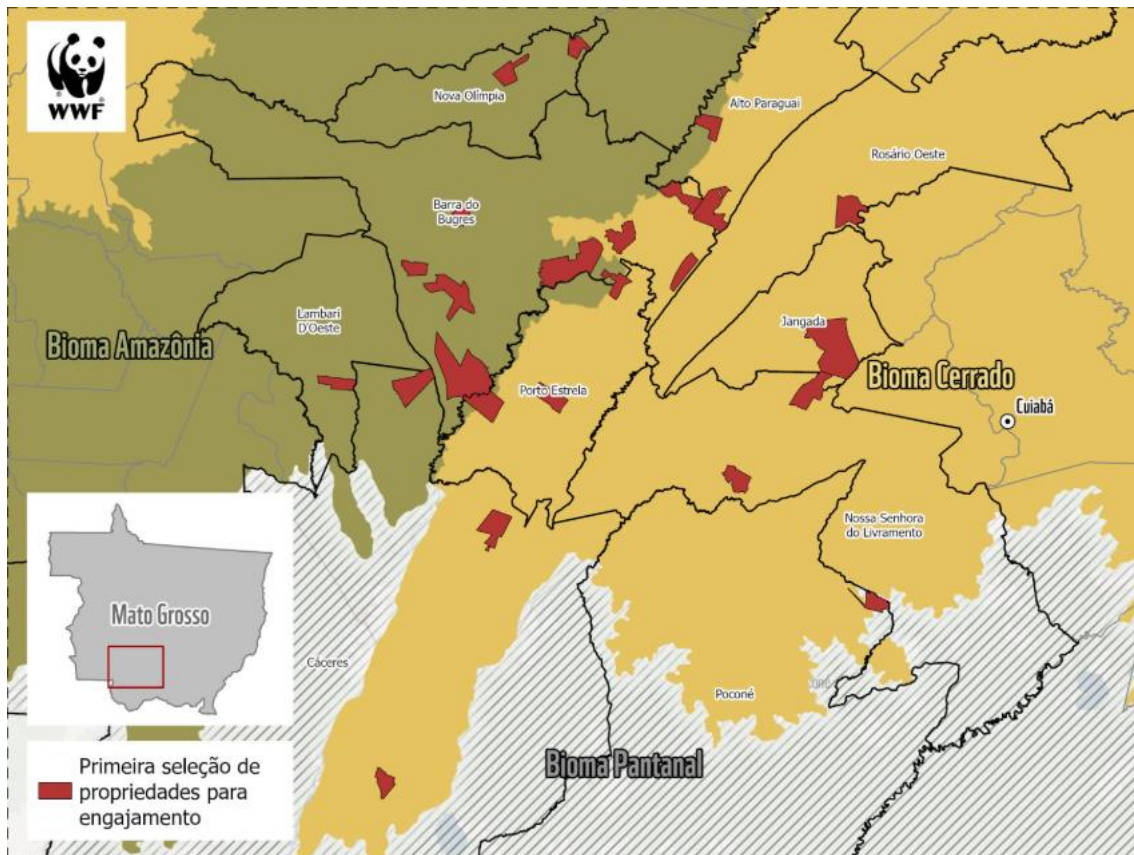
Item	Atividades
1	<i>Elaboração de um plano de trabalho contendo cronograma de ação com todas as atividades e detalhamento das ações a serem realizadas, a saber: mobilização dos proprietários, engajamento dos proprietários nas ações do projeto (incluindo assinatura do termo de aceite), preparo do solo, seleção das técnicas de plantio, seleção das espécies, compra dos insumos, plantios de mudas/sementes nativas, manutenção (com e sem replantio) e monitoramento das áreas implementadas.</i>

CARTA CONVITE

2	<i>Reuniões mensais com equipe técnica do WWF-Brasil para definições, acompanhamento e/ou adequações das metodologias e locais a serem restaurados, em datas acordadas entre ambos;</i>
3	<i>Mobilização, engajamento e carta de aceite do(s) proprietário(s) rural(is) para implementação, contrapartidas, cuidado e manutenção posterior das áreas implementadas;</i>
4	<i>Alinhamento com o(s) proprietário(s) selecionados sobre a importância da restauração, as etapas do trabalho, como e quando fazer a manutenção após o fim do projeto;</i>
5	<i>Definição da técnica de plantio nos 34 hectares selecionados, acordadas com o WWF-Brasil e proprietários;</i>
6	<i>Compra de insumos de qualidade, de redes e viveiros locais (sempre que possível) para os plantios e manutenções, indicando a lista de espécies, quantidade de mudas (unidades) e sementes (kg) e locais de compras de insumos;</i>
7	<i>Viabilização de mão-de-obra capacitada e em número adequado para os plantios, manutenção e monitoramento;</i>
8	<i>Manutenção com e sem replantio de mudas e/ou sementes em 34 hectares nas propriedades selecionadas;</i>
9	<i>Preparo do solo prévio ao plantio em 34 hectares, incluindo controle de espécies invasoras/exóticas, controle de formigas, gradagem (quando possível), e adubação verde;</i>
10	<i>Elaboração de relatórios, memórias de reunião, fotos (antes e depois das ações, de drone, durante todas as fases das intervenções com o nome das propriedades e data da ação), vídeos, mapas em shapefile e jpeg, e demais documentos enviados por e-mail e adicionados a pasta compartilhada, a ser encaminhada pelo WWF-Brasil para registro e documentação da prestação do serviço.</i>
11	<i>As tabelas com os dados padrões dos plantios e manutenções devem ser preenchidas online, e ao decorrer das atividades do contrato enviadas por e-mail em excel (vide item b.) e inseridas na pasta compartilhada pelo WWF-Brasil.</i>

Materiais disponibilizados para a execução da atividade (caso haja)

- A equipe do WWF-Brasil irá disponibilizar uma tabela padrão (excel) para a inserção dos dados relativos aos plantios e manutenções e um modelo padrão de relatório/produto que devem ser preenchidas e entregues nas datas acordadas.



CARTA CONVITE

Há Prazo Final	Data
<input checked="" type="checkbox"/> Sim* <input type="checkbox"/> Não	30/07/2027

*[Prazo Final: Assinalar "Sim" caso a entrega precise ser feita impreterivelmente até alguma data. Essa data deve ser inserida na coluna ao lado]

Necessidade de viagens:

Fornecedor precisará viajar para realizar as atividades?	Destino das viagens*
<input checked="" type="checkbox"/> Sim <input checked="" type="checkbox"/> Não	[Inserir destino]

* Caso não saiba o destino no momento, preencher com "Sem definição no momento"

4. Entregas esperadas

Abaixo você encontrará a lista de entregas esperadas para esse processo de contratação.

Nº da Entrega	Entrega	Estimado, em dias, para entrega, após assinatura do contrato
Produto 1	Plano de trabalho detalhado para implementação, com cronograma das ações, contemplando o detalhamento das atividades a serem realizadas, tais como: mobilização, preparo do solo, plantio, manutenção e monitoramento. Inclui ainda a definição das espécies a serem utilizadas, estimativa de quantidade de mudas e de sementes (em kg), bem como o detalhamento das ações gerais de implantação e manutenção, acompanhado da relação de materiais e insumos necessários.	7 dias
Produto 2	Relatório Intermediário 1: contendo informações sobre as ações a serem iniciadas em 34 hectares, incluindo o diagnóstico das áreas e a elaboração de PRADA, acompanhado de mapas e arquivos shapefile. As ações contemplam o detalhamento, descrição, planejamento e custos relacionados à mobilização, cercamento (por parte de contrapartida do proprietário e em qualidade), preparo do solo, insumos, metodologias de plantio e demais informações técnicas. Inclui ainda dados sobre a quantidade de pessoas envolvidas nas atividades de campo (homens e mulheres), lista de espécies, estimativa de mudas e kg de sementes, estratégias de controle de pragas, bem como a caracterização ambiental e espacial das áreas a serem restauradas.	60
Produto 3	Relatório Intermediário 2: contendo informações sobre as ações até a presente data de entrega, em 34 hectares. As ações contemplam o detalhamento, descrição, planejamento e custos relacionados à mobilização, preparo do solo, insumos,	160

CARTA CONVITE

	<i>metodologias de plantio e demais informações técnicas. Inclui ainda dados sobre a quantidade de pessoas envolvidas nas atividades de campo (homens e mulheres), lista de espécies, estimativa de mudas e sementes, estratégias de controle de pragas, bem como a caracterização ambiental e espacial das áreas a serem recuperadas.</i>	
Produto 4	Relatório Intermediário 3: contendo informações sobre as ações até a presente data de entrega, em 34 hectares. Este relatório deve apresentar um resumo do desenvolvimento geral do projeto, contemplando todas as etapas previstas no plano de trabalho, bem como a evolução das áreas ao longo do período. Deve incluir registro fotográfico, a planilha de indicadores de implementação e sociais devidamente preenchida e atualizada, além da organização de todos os documentos em pasta compartilhada pelo WWF-Brasil.	200
Produto 5	Relatório Final: referente à conclusão das atividades de implementação, manutenção e monitoramento das áreas restauradas, totalizando 34 hectares, assegurando a qualidade da restauração. O relatório deve apresentar um resumo completo do desenvolvimento do projeto, contemplando todas as etapas previstas no plano de trabalho, bem como a avaliação dos resultados alcançados em termos de estabelecimento e desenvolvimento da vegetação. Deve incluir registro fotográfico das áreas, análise dos indicadores de restauração (sobrevivência de mudas, desenvolvimento das espécies, controle de pragas, entre outros), além da planilha de indicadores de implementação e sociais devidamente preenchida e atualizada. Dados brutos do monitoramento e um resumo da situação final das áreas garantindo a qualidade de restauração. Todos os documentos, mapas e materiais produzidos devem estar organizados em pasta compartilhada, garantindo rastreabilidade e transparência das ações realizadas.	280

É de suma importância que o proponente siga esses itens como referência para elaboração de sua proposta.

Esteja atento! Copie e cole estes produtos no arquivo “**Proposta Modelo**” enviado anexo e não altere os produtos, eles serão utilizados para comparar propostas entre os proponentes. Os produtos também serão utilizados posteriormente como comprovação da entrega e liberação dos pagamentos.

5. Critérios técnicos para seleção da proposta vencedora

A avaliação se dará pelas 3 seguintes etapas:

Etapa I – Análise Técnica: avaliação da proposta quanto aos critérios técnicos descritos abaixo.

Proponentes precisam alcançar, no mínimo, 60 de 100 pontos para avançar para a próxima etapa.

CARTA CONVITE

Critério Técnico para Avaliação	Peso por critério
Plano de Trabalho Simplificado , demonstrando a estratégia de execução do objeto. <i>O proponente deverá incluir em sua Proposta Técnica (em formato PDF) um Plano de Trabalho Simplificado que detalhe a estratégia operacional para a execução do objeto. Este documento será avaliado conforme o nível de aderência, clareza e viabilidade das informações apresentadas, distribuídos nos seguintes critérios: 1. Metodologia Operacional, 2. Cronograma de Execução, 3. Matriz de Riscos e Contingências, 4. Interação e Responsabilidades;</i>	25
<i>O/A fornecedor(a) deverá comprovar experiência na implementação de ações de restauração, monitoramento e manutenção de áreas no estado de Mato Grosso, por meio da apresentação do portfólio, com a descrição de uma equipe técnica qualificada, com formação acadêmica compatível e experiência comprovada em campo.</i>	20
<i>O/A fornecedor(a) deverá comprovar experiência com mobilização e engajamento de proprietários voltados a pecuária de corte;</i>	15
<i>O/A fornecedor(a) deverá comprovar experiência com relatórios técnicos, mapeamento SIG, gestão de recursos;</i>	25
<i>O/A fornecedor(a) deverá comprovar experiência no Bioma Cerrado e/ou Pantanal (critério diferencial)</i>	15
Total	100

Etapla II - Análise de Preço - Os proponentes classificados na Etapa I terão as suas propostas de preço avaliadas e que também poderá chegar ao máximo de 100 pontos.

Etapla III - Análise Final - A nota final será a soma das duas notas anteriores, porém ponderadas, onde a nota técnica tem 70% do peso e a nota de preço tem 30% do peso.

6. Proposta Técnica e Comercial

O proponente deve responder sua proposta **técnica** e **comercial** através do preenchimento do arquivo **“Proposta Modelo”** em Excel.

O proponente também deverá apresentar a **equipe** que fará a execução dos trabalhos e suas atribuições conforme consta na **“Proposta Modelo”**.

Sobre a proposta de preço favor apresentar os valores brutos, ou seja, incluindo impostos e encargos. Custos de transporte, deslocamento, alojamento, alimentação e outros custos indiretos, já devem estar dispostos dentro do valor final proposto, não havendo nenhum pagamento adicional.



CARTA CONVITE

7. Documentos

Esteja atento aos critérios técnicos que exigem comprovação, certificação e/ou documentos que precisam ser enviados juntos à proposta. **Documentos solicitados neste arquivo, são obrigatórios.**

Fique à vontade para enviar documentos adicionais, referentes a apresentação da empresa ou abordagem.

8. Prazos da concorrência

Envio de dúvidas: até [23/04/2026](#)

Resposta de dúvidas: até [27/04/2026](#)

Envio da proposta: até [30/04/2026](#)

Divulgação do resultado do processo: até [30](#) dias após o envio das propostas

Toda a comunicação deve ser feita através do e-mail: compras@wwf.org.br com o seguinte assunto:

PROCESSO Nº 005131 – Implementação, Manutenção e Monitoramento de Plantios em APPs Hídricas Degradadas – MT

9. Considerações finais

Atenção! Ao responder este orçamento/proposta, o proponente está de acordo com as regras e disposições gerais do WWF-Brasil disponível para leitura no [link](#).

Confira também nosso [portal do fornecedor](#), onde disponibilizamos instruções sobre:

- Requisitos mínimos para se tornar um fornecedor - [link](#)
- Documentação necessária na etapa de cadastro, ou seja, **após a escolha da proposta vencedora** - [link](#)
- Modelo de Proposta - [link](#)
