



CARTA CONVITE

Brasília-DF, 15/09/2025

Prezado (a),

O **WWF-Brasil** convida para a participação no processo de contratação nº **004172**.

Somos uma organização não-governamental brasileira e sem fins lucrativos que trabalha para mudar a atual trajetória de degradação ambiental e promover um futuro mais justo e saudável para todos, no qual sociedade e natureza vivam em harmonia.

Abaixo você encontrará o detalhamento deste processo de concorrência.

1. Contextualização

O WWF-Brasil trabalha com diversas estratégias e abordagens para conservação de paisagens e manutenção da diversidade biológica e cultural no território brasileiro. Dentre tais ações, há um direcionador focado em restauração de ecossistemas naturais, cujo objetivo é recuperar a funcionalidade ecológica e melhorar o bem-estar humano em paisagens desmatadas ou degradadas a partir de implementações locais, articulações estratégicas nacionais e regionais, em conjunto com políticas públicas, setor corporativo e terceiro setor.

Dentro deste contexto, a Bacia hidrográfica do Alto Paraguai (BAP) é considerada uma área prioritária para implementação de ações e dedicação de esforços do WWF-Brasil. A BAP é formada, do lado brasileiro, pelas planícies do Pantanal e por todas as nascentes dos seus rios que se localizam na área do planalto, também chamada de Cabeceiras do Pantanal. O Pantanal é a maior planície inundável do mundo, com grande relevância ecológica e socioeconômica, é considerado Patrimônio Nacional pela Constituição Federal e Patrimônio Natural da Humanidade e Reserva da Biosfera pela UNESCO, e abriga três áreas designadas como Sítios Ramsar de Importância Internacional (Parque Nacional do Pantanal Mato-Grossense, Reserva Particular do Patrimônio Natural SESC Pantanal e Reserva Particular do Patrimônio Natural Fazenda Rio Negro). A área das cabeceiras pode atingir entre 500 e 1.400m de altitude e é composta majoritariamente por vegetação de Cerrado, com manchas de floresta Amazônica ao norte.

As Cabeceiras do Pantanal estão sob forte pressão antrópica, principalmente, ao avanço da agricultura e da pecuária em áreas de vegetação nativa, incluindo Áreas de Preservação Permanente (APP) – as matas ciliares –, que servem de proteção para os corpos hídricos. As intervenções humanas geram graves impactos relacionados ao uso inadequado do fogo e dos

CARTA CONVITE

recursos naturais o que coloca em risco a conservação do pulso de inundação natural na planície pantaneira, a biodiversidade, o acesso e uso dos recursos hídricos, prejudicando também o turismo na região, que atrai milhares de turistas todos os anos.

Com base neste cenário de desmatamento e vulnerabilidade hídrica o WWF-Brasil vem elaborando projetos que visam compreender o contexto e os impactos hídricos na paisagem, assim como promover melhores práticas na região, através da definição de áreas prioritárias para implementação de ações restauração e mitigação de riscos associados à governança e vulnerabilidade hídrica, além da estruturação e fortalecimento da cadeia de atores locais visando a replicação e sustentabilidade de ações a longo prazo nas Cabeceiras do Pantanal, apoio a políticas públicas e restauração da vegetação nativa.

As Cabeceiras do Pantanal são compostas por 85 municípios e 16 sub-bacias hidrográficas que abrangem cerca de 211 mil Km².



Figura 1. Mapa das cabeceiras do Pantanal indicando as sub-bacias do território e ressaltando as sub-bacias prioritárias.

As atividades deste contrato serão realizadas em áreas previamente monitoradas pelo WWF-Brasil, no Estado do Mato Grosso do Sul (MS), na sub-bacia do Guariroba em propriedades privadas

CARTA CONVITE

que já passaram por algumas das atividades listadas: plantios de semeadura direta, semeadura de leguminosas/adubação verde, plantio 3x2, 3x3, 2x2 e condução da regeneração.

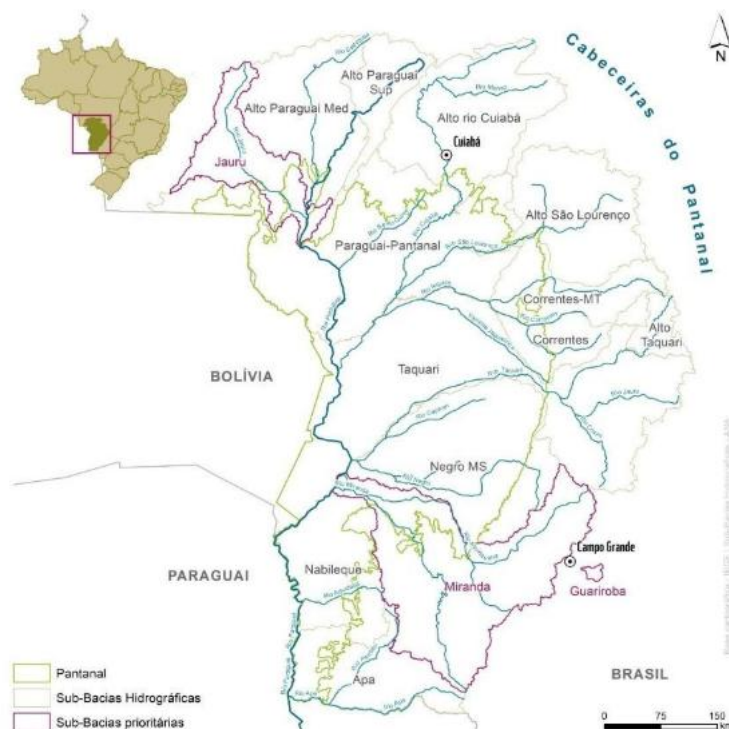
- Este edital contempla 15,3 hectares das áreas previamente monitoradas pelo WWF-Brasil no mapa abaixo:



Figura 2: Áreas pré-selecionadas para ações de enriquecimento num total de **15,3 hectares** divididos em 7 áreas com seus respectivos tamanhos indicados na legenda. As áreas estão localizadas em **uma (1) propriedade privada**.

A porcentagem (%) de intervenção necessária nas áreas pré-selecionadas para as ações de enriquecimento pode ser consultada na tabela abaixo:

Hectares para Enriquecimento - 15,3 hectares	% da área que terá intervenção
Área 1 _1ha	73,85%
Área 2 - 2ha	40,26%
Área 3 - 2ha	100%
Área 4 - 3ha	27,25%

CARTA CONVITE

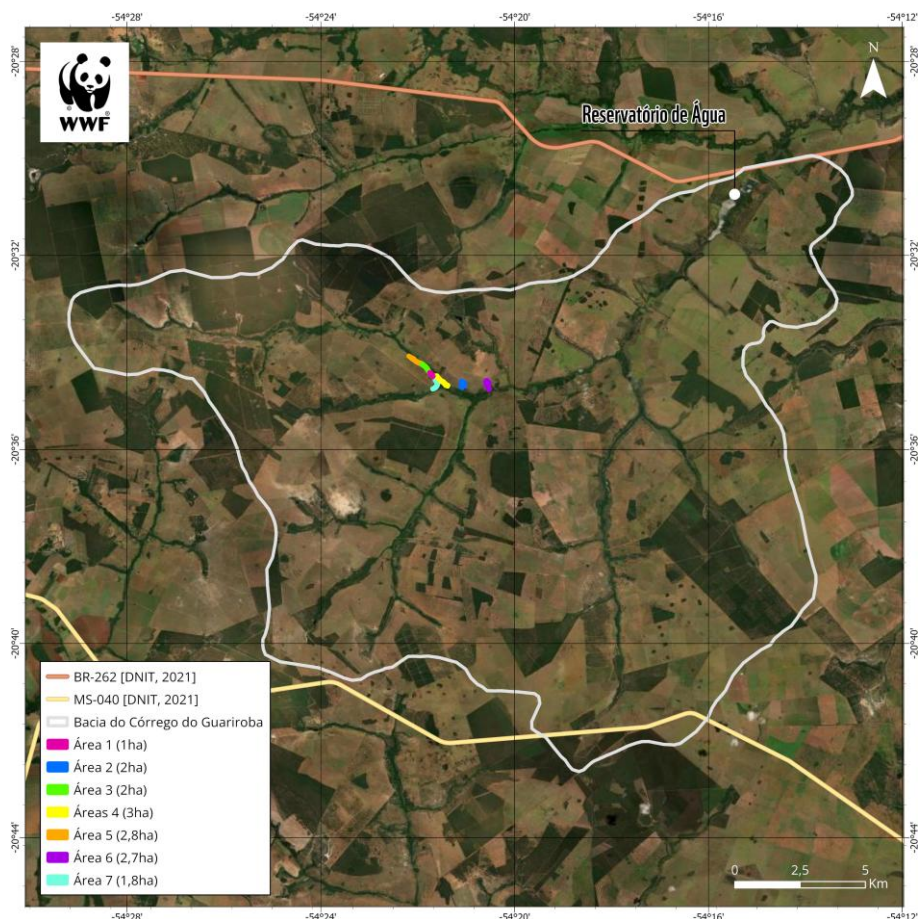
Área 5 - 2,8ha	78,90%
Área 6 - 2,7ha	29,45%
Área 7 - 1,8ha	20,38%

3. Objeto de Contratação

O objetivo desta carta convite é a contratação de consultoria especializada para a execução de serviços de Enriquecimento florestal compreendendo o plano de implementação das ações, plantio de mudas e sementes, manutenção das áreas e monitoramento de 15,3 hectares em restauração, áreas previamente monitoradas pelo WWF-Brasil, em uma (1) propriedade privada na sub-bacia do rio Guariroba no Estado do Mato Grosso do Sul (MS).

4. Cronograma de Atividades

Item	Atividades
1	<i>Elaboração do Plano de Trabalho contendo: cronograma de atividades (com a previsão de datas para cada etapa); análise das áreas; definição dos tipos de plantio (semeadura + plantio direto); estimativa de insumos (sementes e mudas) e de pessoas envolvidas; termos de consentimento ou compromisso dos proprietários; detalhamento das ações a serem executadas — como replantios, mobilização com os proprietários, preparo do solo, plantios e manutenções — incluindo as técnicas a serem implementadas, indicação das espécies, quantidade de mudas e kg de sementes, locais de compra de insumos, controle de pragas, entre outros;</i>
2	<i>Reuniões periódicas com equipe técnica do WWF-Brasil, que poderão ser online ou presenciais;</i>
3	<i>Mobilização do(s) proprietário(s) rural(is) para a realização do enriquecimento e implementação, alinhamento sobre sua importância e manutenção a longo prazo;</i>
4	<i>Apresentação e assinatura da carta de aceite pelo(s) proprietário(s) rural(is) para a realização do enriquecimento, contendo o compromisso da manutenção e contrapartidas;</i>
5	<i>Manejo de controle de forrageiras, capim exótico e pragas/insetos, como formiga;</i>

CARTA CONVITE

6	<i>Preparo do solo prévio ao plantio em 15,3 hectares em enriquecimento</i>
7	<i>Fornecimento dos insumos necessários para o plantio e manutenção; Os insumos (sementes) é aconselhável e desejável serem adquiridos por rede de sementes locais;</i>
8	<i>Viabilização de mão-de-obra qualificada para os plantios e manutenção;</i>
9	<i>Plantio nos 15,3hectares e manutenção, pelo menos 2vezes ao ano a posterior nessas áreas;</i>
10	<i>Elaboração de relatórios, memórias de reunião, fotos, vídeos, shapefiles das áreas analisadas, tabela de parâmetros e dados específicos caracterizando as áreas e demais documentos devem ser adicionados a pasta compartilhada, cujo link será encaminhado pelo WWF-Brasil para registro e documentação da prestação do serviço;</i>
11	<i>Todos os documentos — incluindo fotos, shapefiles, mapas, tabela de indicadores e dados dos plantios — devem ser inseridos na pasta compartilhada pela equipe técnica do WWF-Brasil. O preenchimento da tabela de indicadores deve ser feito em paralelo à entrega dos relatórios, também na mesma pasta.</i>

Há Prazo Final	Data
<input checked="" type="checkbox"/> Sim* <input checked="" type="checkbox"/> Não	30/06/2026

*[Prazo Final: Assinalar "Sim" caso a entrega precise ser feita impreterivelmente até alguma data. Essa data deve ser inserida na coluna ao lado]

Necessidade de viagens:

Fornecedor precisará viajar para realizar as atividades?	Destino das viagens*
<input type="checkbox"/> Sim <input checked="" type="checkbox"/> Não	[Inserir destino]

* Caso não saiba o destino no momento, preencher com "Sem definição no momento"

5. Entregas esperadas

Abaixo você encontrará a lista de entregas esperadas para esse processo de contratação.

CARTA CONVITE

Nº da Entrega	Entrega	Estimado, em dias, para entrega, após assinatura do contrato
Produto 1	Plano de trabalho com o Cronograma de Atividades incluindo: i) indicação das áreas a serem implementadas, ii) plano de implementação (breve diagnóstico das áreas, técnicas a serem empregadas, espécies, quantidades, detalhamento das ações gerais de implementação, manutenção, enriquecimento e monitoramento), iii) lista de materiais/insumos.	10 dias
Produto 2	Relatório intermediário 1 contendo informações sobre as ações a serem iniciadas em 15,3 hectares de enriquecimento (mudas e sementes). Tais ações incluem informações detalhamento, descrição, planejamento e custos sobre a mobilização, cercamento, preparo do solo, insumos, metodologia de plantios e demais informações técnicas (quantidade de pessoas envolvidas nas atividades de campo (homens e mulheres), lista de espécies, quantidade de mudas/sementes, controle de pragas etc).	50 dias
Produto 3	Relatório intermediário 2 referente às atividades de manutenção e monitoramento das áreas enriquecidas e implementadas. Este relatório deve conter um resumo do desenvolvimento completo do projeto, incluindo todas as etapas previstas no plano de trabalho, além de fotos e a planilha de monitoramento devidamente preenchida, todos devidamente organizados em pasta compartilhada.	130 dias
Produto 4	Relatório final referente às atividades de manutenção e monitoramento das áreas enriquecidas e implementadas. Este relatório deve conter um resumo do desenvolvimento completo do projeto, incluindo todas as etapas previstas no plano de trabalho, além de fotos e a planilha de monitoramento devidamente preenchida, todos devidamente organizados em pasta compartilhada.	260 dias

É de suma importância que o proponente siga esses itens como referência para elaboração de sua proposta.

Esteja atento! Copie e cole estes produtos no arquivo “**Proposta Modelo**” enviado anexo e não altere os produtos, eles serão utilizados para comparar propostas entre os proponentes. Os produtos também serão utilizados posteriormente como comprovação da entrega e liberação dos pagamentos.

6. Critérios técnicos para seleção da proposta vencedora

Critério Técnico para Avaliação	Peso por critério
Equipe técnica - O/A fornecedor/a em seu quadro de funcionários/as apresentar uma sólida equipe técnica qualificada – com formação acadêmica e experiência de campo	10

CARTA CONVITE

Portfólio e histórico - O/A fornecedor/a deve apresentar comprovações das experiências por meio do Histórico de projetos de restauração no Bioma Cerrado e outros biomas, com apresentação de portfólio, resultados e referências.	25
Plantios e Qualidade – O/A fornecedor/a deve apresentar comprovações da qualidade e procedência dos insumos (mudas e sementes), como também casos de sucessos nos plantios realizados por meio de monitoramentos, registros fotográficos e relatórios.	30
Preço - O/A fornecedor/a deve apresentar o Custo-benefício e prazos, com orçamento detalhado, coerente com o escopo, e prazos realistas para implantação e manutenção.	35
Total	100

7. Proposta Técnica e Comercial

O proponente deve responder sua proposta **técnica e comercial** através do preenchimento do arquivo “**Proposta Modelo**” em Excel.

O proponente também deverá apresentar a **equipe** que fará a execução dos trabalhos e suas atribuições conforme consta na “**Proposta Modelo**”.

Sobre a proposta de preço favor apresentar os valores brutos, ou seja, incluindo impostos e encargos. Custos de transporte, deslocamento, alojamento, alimentação, mudas, sementes e outros custos indiretos, já devem estar dispostos dentro do valor final proposto, não havendo nenhum pagamento adicional.

8. Documentos

Esteja atento aos critérios técnicos que exigem comprovação, certificação e/ou documentos que precisam ser enviados juntos à proposta. **Documentos solicitados neste arquivo, são obrigatórios.**

Fique à vontade para enviar documentos adicionais, referentes a apresentação da empresa ou abordagem.

9. Prazos da concorrência

Envio de dúvidas: até [23/09/2025](#)



CARTA CONVITE

Resposta de dúvidas: até 25/09/2025

Envio da proposta: até 29/09/2025

Divulgação do resultado do processo: até 30 dias após o envio das propostas

Toda a comunicação deve ser feita através do e-mail: compras@wwf.org.br com o seguinte assunto:

PROCESSO Nº 004172_CONSULTORIA ESPECIALIZADA EM RESTAURAÇÃO

10. Considerações finais

Atenção! Ao responder este orçamento/proposta, o proponente está de acordo com as regras e disposições gerais do WWF-Brasil disponível para leitura no [link](#).

Confira também nosso [portal do fornecedor](#), onde disponibilizamos instruções sobre:

- Requisitos mínimos para se tornar um fornecedor - [link](#)
- Documentação necessária na etapa de cadastro, ou seja, após a escolha da proposta vencedora - [link](#)
- Modelo de Proposta - [link](#)
